

# ていね区 社協だより

2011.10  
Vol. 57

平成23年度福祉のまち  
推進センター活動写真コンクール最優秀作品より

タイトル「笑顔広がる子育てサロン」  
受賞地区:手稲鉄北地区福祉のまち推進センター



## 地域で広がる 「ふれあい・いきいきサロン」

区内では高齢者サロンや子育てサロンなど、数多くのサロンが活動しています。手稲区社会福祉協議会ではこのような多くの人が集う場であるサロン立ち上げや運営に関する相談など、サロン活動の支援を行っています。【活動の詳細は6ページに掲載】

### もくじ

手稲区福祉のまち推進センター  
だより……………P2~3

ボランティア活動情報…P4~5

ふれあい・いきいきサロンを  
始めてみませんか……………P6

平成23年度事業計画……………P7

寄付のお礼、赤い羽根共同募  
金、賛助会員募集……………P8



# 福祉のまち推進センターだより

福祉のまち推進事業は、市民の方々の自主的な活動を行う組織として、地区社会福祉協議会（概ね連合町内会単位）ごとに「地区福祉のまち推進センター」が設置され、市内89地区あり、手稲区内には7ヶ所（3頁参照）あります。これらはすべて、地元にお住まいの方々がボランティアとして運営しており、自分たちの地域が元気になることを願い、活動しています。今号は、手稲鉄北地区の事務局スタッフの紹介、モデル指定地区の取り組み等についてご紹介します。

## 手稲鉄北福祉のまち推進センター

■事務局員の小澤 滋さんにお聞きしました。

### Q1. 福まち活動に参加したきっかけはなんですか。

現役引退後の3年前、町内会のお手伝いをしていた私に「福祉のまち推進センター」から事務局員としてのお誘いがありました。

未経験の分野でもありためらいの気持ちもありましたが、単町会長・連町会長からの後押しもあり、「何か私にできるお手伝いがあるかも知れない…」と考える事務局員として活動することになりました。

あれから3年、それはそれは大変に忙しい日々でした。

しかし、忙しいながらも充実した活動組織に身を置いている実感があります。是非、多くの皆さんにも福まち活動に参加して頂きたいと思っています。

### Q2. 日々の活動において感じることはなんですか。

事務局員不足が各地区共通の悩みだと思いますが、一概にボランティアと片付けられれば事務局員も増えないでしょう。設立後15年経過、福まちの存在意義や組織のあり方を再考する時期ではないでしょうか。

### Q3. 今後の抱負や期待について

「福まち」が地域の一員として、各町内会、民生・児童委員、老人クラブ等の皆さんと一体感をもって活動できればと思っています。



研修会で司会をされる小澤さん



上段右から、小澤さん、赤川さん、押野見さん  
下段右から、山田さん、今枝地区社協会長、柴田さん、小田さん

## 平成23年度モデル指定地区の取り組み

手稲鉄北地区が、札幌市社会福祉協議会からモデル事業の指定を受け以下の活動を行っています。

### ◇ご近所パワーアップ事業

【指定地区：手稲鉄北地区／  
指定期間H22年度～H23年度】

地域福祉活動を進めるにあたり、より多くの地域の方々に参加いただき、地域の課題や今後必要と思われる活動について、ワークショップ（懇談会）を開催しました。22年度は地区全体で2回開催され、災害時の要援護者避難支援の必要性が話され、今年度から要援護者と支援者名簿作成などが新たな取り組みとして行われつつあります。今年度はより地域の声を活動に反映するため、連合町内会単位で開催しています。これからの取り組みについて積極的な意見が出され、参加者全体で共通認識を図ることができました。

※11月17日には、曙連合町内会で開催されます。活動の経過については今後も順次報告していきます。



日常からの見守り活動の重要性について再認識【稲山連合町内会】



災害時の要援護者の具体的な支援方法について意見交換【山口団地連合町内会】

## 手稲区社会福祉協議会の取り組み

個人情報保護に対する正しい理解を図る

### 「個人情報 研修会」の開催

8月8日（月）、手稲区民ホールにおいて、手稲区社会福祉協議会主催による「地域福祉活動における個人情報保護に関する研修会」が開催されました。「福まち活動と個人情報の関わり」について事務局からの概要説明と、「個人情報保護に対する正しい理解と取り扱い方法について」と題し、札幌総合法律事務所弁護士 石川 和弘氏による講演がありました。

当日は、町内会長をはじめ、地区社会福祉協議会、福祉のまち推進センター、各関係機関関係者200名が参加され、個人情報保護法や個人情報保護に対する理解を深める機会となりました。



石川弁護士の話に熱心に聞き入る参加者

## 福まち活動の手引きの発行

札幌市・各区社会福祉協議会では、福祉のまち推進事業が円滑に取り組みられることを目的に、活動者から特に問い合わせの多い内容についてわかりやすく解説した手引きを作成しています。

昨年度は、「個人情報の取り扱い編」、また今年度は「福祉推進委員会の開設・活動編」で、単位町内会圏域での見守り活動について記載しておりますので、福祉のまち推進センターのみならず、町内会活動にも参考になると思われます。ご希望の方は手稲区社会福祉協議会までご連絡ください。

また札幌市社会福祉協議会のホームページからもダウンロードできます。  
ホームページ <http://www.sapporo-shakyo.or.jp/>



## 福まちインフォメーション

### 前田地区福まち事務所の移転

8月25日に前田まちづくりセンターから前田会館へ移転しました。



## 福まち活動

に参加してみませんか？

福祉のまち推進センターでは、福まち行事にご協力いただけるボランティアさんや事務局スタッフ（ボランティア）として活動していただける方を募集しております。  
関心のある方は下記の各地区福祉のまち推進センターか手稲区社会福祉協議会 電話681-2400(内線365・366)までご連絡ください。

手稲中央地区福祉のまち推進センター	手稲本町3条1丁目 手稲コミュニティセンター内 電話 695-2420 (月水金 10時～16時)
手稲鉄北地区福祉のまち推進センター	曙7条3丁目 鉄北コミュニティープラザ内 電話 684-5365 (月～金 9時～12時)
前田地区福祉のまち推進センター	前田6条11丁目 前田会館内 電話 695-9512
新発寒地区福祉のまち推進センター	新発寒5条4丁目 新発寒地区センター内 電話 694-2151 (月～金 10時～14時)
富丘西宮の沢地区福祉のまち推進センター (福祉のまちまごころセンター)	富丘2条2丁目 富丘西宮の沢会館内 電話 695-1294 (月～金 10時～12時)
稲穂金山地区福祉のまち推進センター	稲穂3条5丁目 稲穂会館内 電話 699-3615 (月～金 10時～12時)
星置地区福祉のまち推進センター	星置2条3丁目 星置地区センター内 電話 826-5294 (月～金 9:30～11:30 13:30～15:00)

\*福祉のまち推進センターは住民ボランティアで組織されているため、センターに事務局員が常駐していない場合もありますので、ご了承ください。



平成23年度

# 手稲区ボランティア活動情報!

社会福祉施設などでは、外出やお話し相手などのお手伝いボランティアを募集しています。ご希望に合うボランティア活動をご紹介しますので、是非ご連絡ください。

〈問い合わせ先〉 手稲区社会福祉協議会 TEL681-2400 内線365

## ◆ボランティア活動までの流れ ◆ ホップ・ステップ・ジャンプ

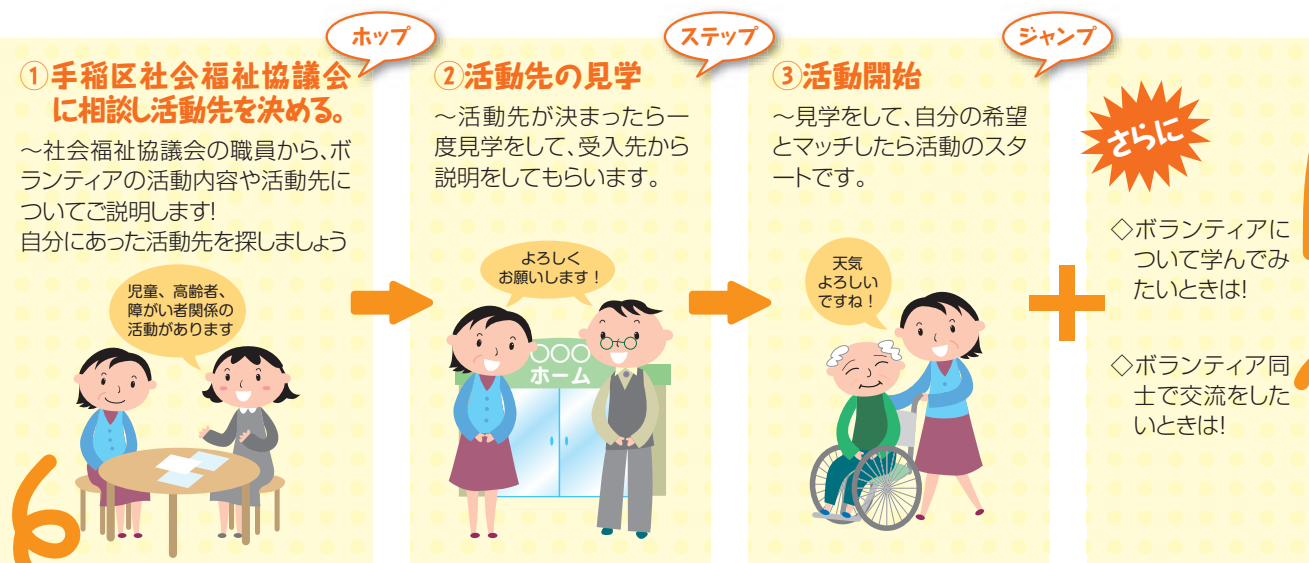

※ボランティア活動先の紹介だけでも結構ですが、ボランティア登録いただくと定期的にボランティア情報が送付されます。

## ◆ボランティア活動リスト (一部抜粋)

種別	施設	活動内容	曜日・時間等	申し込み	体験参加	備考	
高齢者	特別養護老人ホーム たいね大空 ◇ 曙11条2丁目3-10 ◇ 電話: 684-5839 ◇ 担当: 生活相談員 折笠美紀さん ※ JR 手稲駅より JR バス (循環40 または 循環41) の手稲山口団地経由に乗車し、「曙10条2丁目」で下車徒歩5分	① 入居者さんと一緒に民謡や童謡を歌ったり、話をしたりする	火曜日 10:00～11:00	・直接 ・社協経由	○	・ボランティア参加時、個人情報保護に関する誓約書をご記入頂きますので、印鑑をご持参下さい。 ・事前にオリエンテーションあり ・ボランティア活動保険に加入してください。 ・交通費なし ・食事なし ・ボランティア活動保険負担なし	
		② リズム体操や座位での体操の支援	水曜日 15:00～16:00				
		③ 利用者さんとのふれあい (お話し相手など)	月～金曜日 9:30～16:00 都合の良い2時間程度				
		④ 入浴後の整容、ドライヤーかけ等	月・火・金 9:00～11:00 火・木・金 14:00～16:00				
		⑤ 喫茶のお手伝い (希望の聞き取りや配膳)	毎月末月曜日 14:30～15:30				
		⑥ シーツ交換のお手伝い	土曜日 9:30～11:30				
	介護老人保健施設 手稲あじゅ	◇ 稲穂5条2丁目6-1 ◇ 電話: 685-8200 ◇ 担当: 支援相談員 岩本薫さん ※ JR 手稲駅から車で5分 ※ JR バス・中央バス (札幌線) 手稲小学校前下車、車で3分	① シーツ交換のお手伝い お話し相手や移動の介助	水・土曜日 9:00～10:30 13:30～15:00	・社協経由	×	・事前にオリエンテーションあり ・お昼をはさんで活動される方には昼食を提供いたします。 ・送迎に関しては要相談 (手稲駅南口～施設間) ・ボランティア活動保険の負担あり ・交通費なし
			② ドライヤーかけ (入浴後のドライヤーかけ) お話し相手や移動の介助	火・木曜日 9:30～10:30 月・火・木・金曜日 13:45～15:30	・社協経由	×	
			③ 掃除 (車椅子等) お話し相手や移動の介助	月・金曜日 9:30～15:30 時間は応相談	・社協経由	×	
	介護老人保健施設 ほとと	◇ 手稲山口550-2 ◇ 電話: 681-5556 ◇ 担当: 支援相談員 菊地孝孝さん ※ JR 星置駅から徒歩10分	① 利用者さんとのふれあい (お話し相手) お茶だし、エプロン・タオルなどの片付け、ドライヤーかけ (入浴後)	月～金曜日 10:00～16:00 時間帯応相談	・社協経由	○	・事前にオリエンテーションあり ・交通費あり ・ボランティア活動保険は施設での加入検討中ですので、活動前に確認してください。 ・食事なし
			② レクリエーションのお手伝い、又は指導 (ゲームや趣味) 書道・手芸・囲碁等	月～金曜日 10:00～16:00 時間帯応相談	・社協経由	○	
	手稲浜仁会デイサービス	◇ 前田1条12丁目1-40 ◇ 電話: 685-2568 ◇ 担当: 木村むつみさん ※ JR 手稲駅北口より徒歩5分	① デイサービス活動のお手伝い ・お話し相手 ・お茶だし ・囲碁、将棋のお相手	月～土曜日 *祝日可 9:30～12:30 12:30～15:30	・直接 ・社協経由	○	・事前にオリエンテーションあり ・手稲浜仁会病院のボランティアグループに所属していただきます。 ・定期的に活動される方には、ボランティア活動保険負担あり ・交通費なし ・食事なし
② 入浴後のドライヤーかけ			月～土曜日 *祝日可 10:00～11:00	・直接 ・社協経由	○		
③ 音楽療法の補助 ※ピアノの出来る方			不定期 14:00～15:00 ※詳細はお問い合わせ下さい。	・直接 ・社協経由	○		
④ 脳トレの会の補助			5月～9月 不定期 主に14:00～15:00	・直接 ・社協経由	○		
⑤ 畑活動の補助			5月～9月 不定期 主に14:00～15:00	・直接 ・社協経由	○		

### ◆各種ボランティア研修会の開催

手稲区社会福祉協議会では年数回、ボランティア活動の基礎研修会なども開催しています。「すぐに活動を始めるのは不安」という方は、ぜひ受講ください。

**年間150講座の研修会を開催!**

札幌市ボランティア研修センターではボランティア初心者向けから習熟研修まで多様な研修を実施しております。  
住所 中央区北1条西9丁目リンケージプラザ2階  
電話番号 223-6005  
HP <http://www.sapporo-shakyo.or.jp/>

平成23年度 手稲区地域ボランティア入門研修会の様子

### ◆手稲区ボランティア連絡会のご案内

手稲区ボランティア連絡会は、ボランティアに関心のある方やボランティア実践者の交流や情報交換を目的に設立されています。現在160名のボランティアが加入しています。施設見学や研修会、交流会など様々な事業を行っています。手稲区社会福祉協議会で加入を受付していますので興味のある方は、お問い合わせください。

笑いヨガを体験し、リフレッシュ  
施設見学会

### ◆ボランティアさんへインタビュー

これからボランティア活動を始め方のメッセージとして、手稲区登録ボランティアの伊藤典子さんにお伺いしました。

**Q1. ボランティア活動を始めたきっかけは何ですか。**  
もともと母がボランティア活動をしていて、善行賞を受賞したことがきっかけです。活動している母の姿を見ていたので、自分もすんなりと始めることができました。

**Q2. ボランティアをやっていて感じることは何ですか。**  
自分自身とても楽しいですし、相手の方が笑ってくれるとほっとした気持ちになります。いつも、逆に優しさや元気をもらっていて、これからますます活動を続けていきたい!という意欲につながっています。

**Q3. ボランティアをこれからしたいと思っている方へ一言。**  
かじこまった活動を考えなくても、普段の生活の中にも活動場所はありますよ。例えば、困っている人の荷物をもってあげる…ドアを開けてあげる…等々。あなたのその優しさがボランティア活動です!一緒にその優しさをこれから広げていきましょう!!

ボランティア活動中の様子

種別	施設	活動内容	曜日・時間等	申し込み	体験参加	備考
障がいのある方	就労継続支援 B 型事業所 はんど&はんど ◇ 曙4条2丁目8-17 ◇ 電話: 684-5127 ◇ 担当: 三上智史さん ※ JR 手稲駅北口より徒歩20分 ※ JR バス・中央バス/曙口より徒歩10分/曙4-2より徒歩3分	① 通所者の方と作業を通してのふれあい (ポストイング、チラシ折り、内職作業等)	月～金 9:30～15:00	・社協経由	○	・事前に活動内容の説明や事業所の見学などを行います。 ・事業所近隣の方を希望します。 ・交通費なし ・食事なし ・ボランティア活動保険負担あり
		② 利用者さんとのふれあい (移動介助、お茶出し、手伝い等)	月～金 9:30～15:00	・社協経由	○	
子ども	手稲区おもちゃ図書館 ◇ 手稲本町3条1丁目 手稲コミュニティセンター和室 ◇ 電話: 681-3742 ◇ 担当: ボランティアグループの代表 藤原万穂さん ※ JR バス「手稲本町」バス下車徒歩3分	開館のための準備 ・おもちゃの出し入れ ・子どもたちとのふれあい	第1、3火曜日 12:30～15:30	・社協経由	○	・事前に開館日に見学と体験を行っていただきます。 ・ボランティア活動保険負担あり ・交通費あり ・ボランティアグループの会に入会してからの活動となります。
		① 保育の補助 ・乳幼児と一緒に遊んだり、教材準備のお手伝い等	月～土曜日 9:00～17:00の間で応相談	・社協経由 ・直接	○	・初日にオリエンテーションあり (事前の活動内容等の説明も可能) ・ボランティア活動保険加入者希望 ・交通費なし ・食事なし ・ボランティア活動保険負担なし
		② 絵本の読み聞かせ ・絵本の読み聞かせや、昔遊びの紹介	月～金曜日 9:00～17:00の間で応相談	・社協経由 ・直接	○	
③ 子育て支援活動のお手伝い ・子育てサロン等で乳幼児と一緒に遊んだり、親子のサポートをする。	月～金曜日 9:00～17:00の間で応相談	・社協経由 ・直接	○			
子ども	ドナルド・マクドナルド・ハウス さっぽろ ◇ 金山1条1丁目2-5 ◇ 電話: 688-4533 ※ JR 星置駅徒歩7分 ※ JR 北海道バス 手稲山通バス停から徒歩1分	ハウスキーブ受付など チェックイン・アウト業務 電話対応	月～日曜日 *祝日可 ① 9:00～ ② 12:00～ ③ 15:00～ (各3時間) 時間相談可 2週間に1回	・社協経由 ・直接	○	・事前に活動内容の説明などを行います。(10月27、28、30日各10:00～12:00～説明会開催) ※10月説明会以降は随時対応し説明日程を調整 ・ドナルド・マクドナルド・ハウスさっぽろのボランティア団体に登録しての活動になります。 ・交通費なし ・食事なし ・ボランティア活動保険負担あり
		芝キーパー	要相談 *土・日可	・社協経由 ・直接	○	



特集

地域の  
ふれあい  
活動

# 「ふれあい・いきいきサロン」を 始めてみませんか？

## ▶ 「ふれあい・いきいきサロン」とは？

ふれあい・いきいきサロンは、身近な地域において、高齢者や障がいのある方、子育て中の親などの当事者とボランティアとが協働で企画をし、内容を決め、共に運営をする楽しい仲間づくりの場です。現在手稲区では35箇所のサロンが社会福祉協議会の登録サロンとして活動されています。



高齢者サロン

## ▶ 「ふれあい・いきいきサロン」の目的

ふれあい・いきいきサロンを開設することで、地域住民の孤立感の解消、地域の見守りならびに閉じこもりや介護予防、健康の維持向上を図ることを目的とする活動を推進し、地域における福祉コミュニティづくりの形成に資することを目的としています。



子育てサロン

## ▶ 「ふれあい・いきいきサロン」の内容

開催  
場所

歩いて集まることができて、継続して実施できる場所  
例：町内会館、地区会館、児童会館、マンションの集会所、サロンの参加者やボランティアなどの自宅

参加  
人数

5名(組)以上  
仲間づくりを進めるうえで、お互いの顔が見える人数(おおよそ20名(組)程度)が理想的です。

回数

概ね月1回以上の開催で年間10回以上  
参加者の日常生活の一部になるよう、定期的な開催が望ましいです。

参加者  
募集

チラシの配布、回覧、また、参加対象となる方への声かけなどを行い、近所の方々をお誘いしてみましよう。

内容

参加している方どうしがお互いに交流できる活動  
・参加者とボランティアと一緒に相談して決めるといいでしょう。(例：茶話会、体操、レクリエーション、会食、等々)

費用

お茶、お菓子の実費・持ち寄りなど  
・ふれあい・いきいきサロンは開催に費用を参加者全員で負担しあうことが基本です。  
・参加しやすく、サロンが長続きするために、お茶代などの実費やお菓子などを持ち寄るのが望ましいです。

## 手稲区社協は、地域のサロン活動を応援します!!

手稲区社会福祉協議会では、ふれあい・いきいきサロンの実施・運営に必要な活動経費の一部助成や、パネル展の開催、実施・運営に必要な情報提供などを行います。

「ふれあい・いきいきサロンをやってみたい!」とお考えの方は、社協までお気軽にご連絡ください。

助成  
制度の  
紹介

- 参加人数：5名(組)以上
- 開催回数：年10回以上(概ね月1回以上)
- 金額・回数：年20回を限度に、1回あたり1,000円(5年限度)  
※次の要件を満たすサロンには年48回を上限に1回あたり2,000円(5年限度)の助成を行います。
- ・小地域(概ね単位町内会の規模を下回る程度)
- ・参加人数が20名(組)以下
- ・特定の技術向上や趣味活動に特化した内容やサロン名ではない
- ・特定の参加者だけのサロンとならないよう、サロンの開催について広くPRしている
- ・開催場所が基本的に同じ場所である

平成  
23年度

ふれあい・いきいきサロン  
パネル展



# 平成23年度事業計画

平成23年度は、地域における支え合い活動やボランティア活動の推進、また、関係機関・団体とのネットワークを図り、各事業を総合的に進めていきます。

## 1 地域福祉の推進

- 地区福祉のまち推進センターの活動支援
- 地区福祉のまち推進センターモデル活性化支援事業（手稲鉄北地区指定）
- 区福祉のまち推進センターテーマ別研修会
- ご近所パワーアップ事業（手稲鉄北地区指定）
- 地区社会福祉協議会の活動支援
- ふれあい・いきいきサロンの拡充等

## 2 ボランティア活動の推進

- ボランティア活動に関する相談・調整
- 各種ボランティア講座の開催
- 移送サービス事業運転ボランティア懇談会
- 手稲区ボランティア連絡会支援等

## 3 高齢者福祉活動の推進

- ふれあい・いきいきサロンと地域包括支援センター及び介護予防センターとの連携事業
- 福祉除雪サービス事業
- 日常生活自立支援事業
- 車いす等福祉機器貸出等

## 4 障がい（児）者福祉活動の推進

- 日常生活自立支援事業等

## 5 福祉教育の推進

- 社会福祉協力校事業の実施（前田北中学校、手稲西中学校指定）
- 福祉教育研修資料の貸出

## 6 低所得世帯等福祉活動の推進

- 各種貸付事業の相談、手続き

## 7 福祉啓発活動の推進

- 手稲区社協だよりの発行
- やってみようボランティア活動の発行
- 手稲区ボランティア情報の発行等

## 8 会務の運営

- 理事会・評議員会の開催等
- 総合企画委員会の開催

## 9 各種福祉団体等の活動に対する支援

- 札幌市手稲区共同募金委員会の運営
- 札幌市手稲区民生委員児童委員協議会の運営
- 札幌市介護支援専門員連絡協議会手稲区支部事務局への協力
- 地域自立支援協議会手稲区地域部会への協力

収入の部 (単位：円)

	本年度予算額	前年度予算額	増△減
会費収入	1,013,000	963,000	50,000
寄附金収入	650,000	650,000	0
経常経費補助金収入	6,292,000	6,352,000	△60,000
助成金収入	10,712,000	10,744,000	△32,000
事業収入	2,500,000	2,410,000	90,000
共同募金配分金収入	989,000	1,137,000	△148,000
負担金収入	144,000	144,000	0
雑収入等	20,000	20,000	0
受取利息配当金収入	71,000	70,000	1,000
繰越金	17,586,000	17,349,000	237,000
合計	39,977,000	39,839,000	138,000

支出の部

事務費支出	1,926,000	1,951,000	△25,000
事業費支出	6,372,000	6,386,000	△14,000
助成金支出	16,003,000	16,119,000	△116,000
負担金支出	140,000	140,000	0
予備費	0	0	0
固定資産取得支出	512,000	516,000	△4,000
当期末支払資金残高	15,024,000	14,727,000	297,000
合計	39,977,000	39,839,000	138,000

# 寄付のお礼

あたたかいご寄付ありがとうございました

平成23年10月11日分まで

日付	氏名	金品	備考
23年 3月 9日	秋桜会 代表 藤本京子 様	雑巾320枚	手稲区役所(子育て支援係)へ
23年 3月27日	武藤博之 様	121,000円	手稲区ボランティア連絡会へ
23年 4月20日	千葉君子 様	100,000円	
23年 4月26日	匿名	100,000円	
23年 6月13日	札幌手稲更正保護女性会 代表 塩越好江 様	10,000円	
23年 8月18日	(株)セリオむすめや むすめやホールていね 様	20,000円	
23年 8月29日	金丸 文 様	お手玉120個、 50音セット6セット	ふれあいいきいきサロン(3か所)、 おもちゃ図書館へ
23年 9月15日	千葉次子 様	ビーズキーホルダー 71個	介護予防センター(4か所)
23年10月11日	山口緑地パークゴルフバットクラブ 会長 金枝義典 様	66,730円	星置地区社協へ

## 赤い羽根共同募金にご協力をお願いします。

### 〇街頭募金にご協力いただきありがとうございました。

今年度も10月1日から4日間、街頭募金活動が、区内8か所で行われました。あいにくの天候となりましたが、地区民生委員・児童委員協議会、老人クラブ、子ども会など28団体、146人の参加をいただき、168,278円募金が集まりました。

募金いただきましたみなさま、また、活動者及び快く活動場所を提供いただきました店舗等のみなさまありがとうございました。



坂田手稲区長も応援に駆けつけていただきました。

#### 実施場所

- ①JR手稲駅周辺 ②ホクレンショップ前田店 ③イオンスーパーセンター手稲山口店
- ④コープさっぽろ新はっさむ店 ⑤ラルズストア宮の沢店
- ⑥JR星置駅周辺(ラッキー星置駅前店、コープさっぽろ星置店) ⑦トライアル手稲店
- ⑧ジェイアール生鮮市場手稲前田店【新規】

## 賛 助 会 員 募 集

手稲区社会福祉協議会では、住民組織や各社会福祉関係機関と協力し、区民の皆様が安心して健やかな生活を送ることができるよう、お互いに支え合うやさしい街づくりの実現に向けて様々な活動を展開しています。

区民と密着した社会福祉協議会、行動する社会福祉協議会を目指し、今後の活動をより充実させるためにも、本会事業に賛同いただける賛助会員を募集しています。

皆様からいただきました賛助会費は、お納めしていただいた会員のお住まいの地区へその7割を配分し、地域の福祉活動財源として有効に活用されます。

ご支援、ご協力をいただきますようお願いいたします。

#### 年会費

個人1口 ..... 1,000円  
法人・団体1口 ... 10,000円

※2口以上も可能です。

申込先・問い合わせ先.....  
札幌市手稲区社会福祉協議会  
TEL 681-2400内 365・366

### 社会福祉法人 札幌市手稲区社会福祉協議会

〒006-8612 札幌市手稲区前田1条11丁目1-10 札幌市手稲区民センター内

☎681-2400 (内365/366) <http://www.sapporo-shakyo.or.jp/>

この広報誌は、赤い羽根共同募金の助成金で発行されています。